

スマホ口座開設サービス

アプリ操作マニュアル

第 1 版

平成 2 9 年 3 月 2 7 日現在



【はじめに】

しんきん口座開設サービス アプリ操作マニュアル（以下、「本マニュアル」という。）は、アプリに設定可能な全ての入力項目に対する操作についてマニュアル化したものです。

このため、大阪信用金庫で設定していない入力項目の操作についても記載されておりますのでご了承ください。

目次

1.	アプリ起動／信用金庫選択（共通画面）	1
1.1	アプリの起動	1
1.2	信用金庫の選択	2
2.	各種規約・重要事項同意（STEP1 画面）	3
2.1	各種規約・重要事項の同意	3
2.2	各種規約・重要事項の既読後のイメージ	4
3.	申込み可能地域の確認／取引店舗の選択（STEP1 画面）	5
3.1	申込み可能地域の確認	5
3.2	取引店舗選択	7
3.3	頭文字による店舗検索	8
3.4	営業エリアによる店舗検索	9
3.5	取引店舗の確認	10
4.	電話番号認証（STEP2 画面）	11
4.1	携帯電話番号の入力	11
4.2	携帯電話番号の確認	13
4.3	携帯電話番号の認証エラー①	14
4.4	SMS メッセージの送信	15
4.5	電話番号認証の完了	16
4.6	電話番号認証エラー②	17
5.	運転免許証等撮影（STEP3 画面）	18
5.1	運転免許証・印影撮影の場合	18
5.2	運転免許証撮影の場合	20
5.3	運転免許証（裏）撮影	22
5.4	撮影画像の確認	23
5.5	読み取り結果の確認	24

6.	現住所確認書類撮影／取得（STEP3 画面）	25
6.1	現住所確認書類撮影案内	25
6.2	現住所確認書類撮影	26
6.3	撮影画像の確認（現住所確認書類）	27
7.	口座開設情報の入力（STEP4 画面）	28
8.	ご職業・勤務先情報の入力（STEP4 画面）	30
9.	その他情報の入力（STEP4 画面）	31
10.	確認画面（STEP4 画面）	34
11.	お申込み受付完了（STEP4 画面）	37
12.	口座開設申込受付確認メール（Eメール）	38
参考.	エラーが表示された場合	39

1. アプリ起動／信用金庫選択（共通画面）

1.1 アプリの起動

「信用金庫」アイコンをタップし、アプリを起動します。
スプラッシュ画面が表示され、1～2秒後、自動的に信用金庫選択画面へ切り替わります。



アプリアイコン



スプラッシュ画面

1.2 信用金庫の選択

「信用金庫選択」画面で口座開設の申込をする信用金庫を選択し、「次へ」をタップします。
「信用金庫選択確認」画面に、選択した信用金庫名が表示されていることを確認し、「次へ」をタップします。

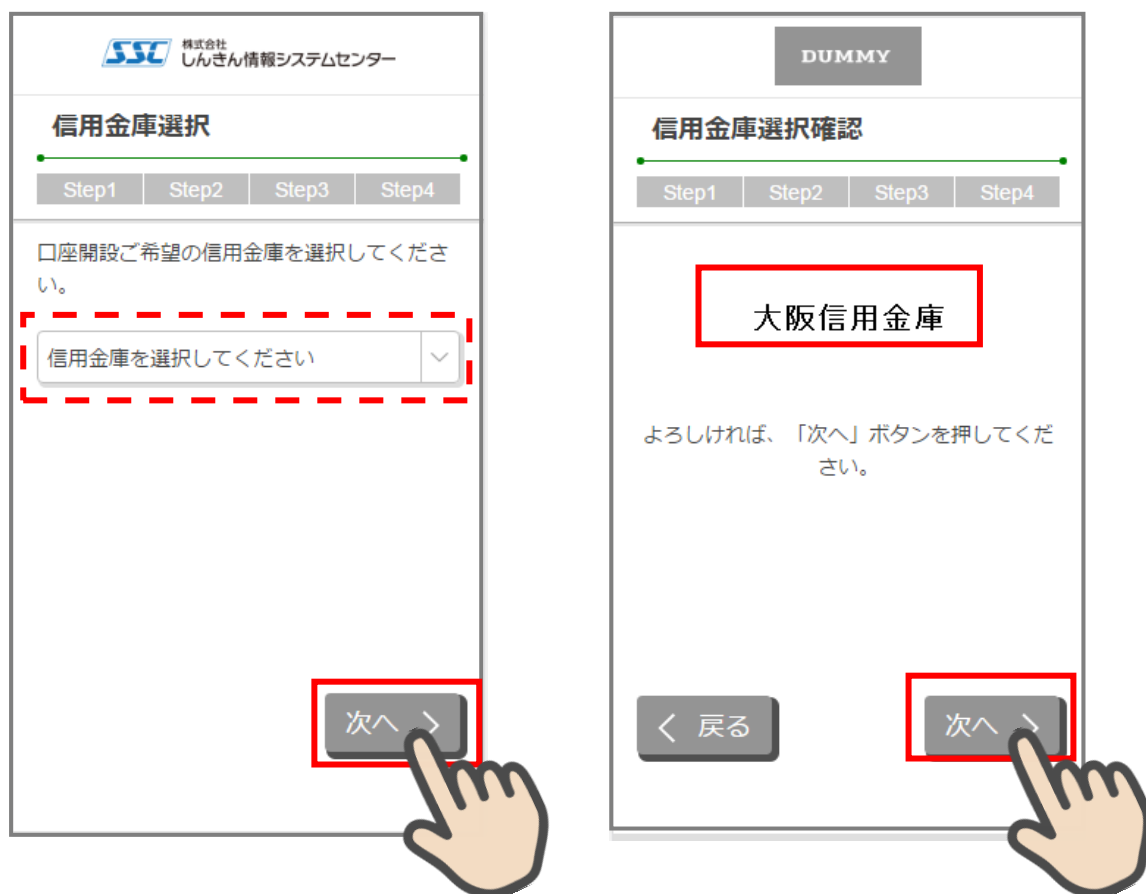

信用金庫選択画面

信用金庫選択確認画面

2. 各種規約・重要事項同意 (STEP1 画面)

2.1 各種規約・重要事項の同意

「各種規約・重要事項」画面で、各種規約ボタンをタップし、規約内容を確認します。全ての規約を確認後、「上記条件、規約・重要事項に同意する」にチェックを入れて「次へ」をタップします



各種規約・重要事項画面

※利用条件を記載したボックスと規約・重要事項等ダイアログの間に以下の文言を追加

以下に掲載されている規約・重要事項は必ず本文を一読してから「上記条件、規約・重要事項に同意する」をチェックしてください。なお、規約等の本文が自動的に開かない場合は、お手数ですが、一旦スマートフォンに本文記載ファイルをダウンロードいただいた後、ダウンロード先より当該ファイルを開いてください。

2.2 各種規約・重要事項の既読後のイメージ

各種規約の既読後および、「上記条件、規約・重要事項に同意する」チェック後のイメージは以下のとおりです。

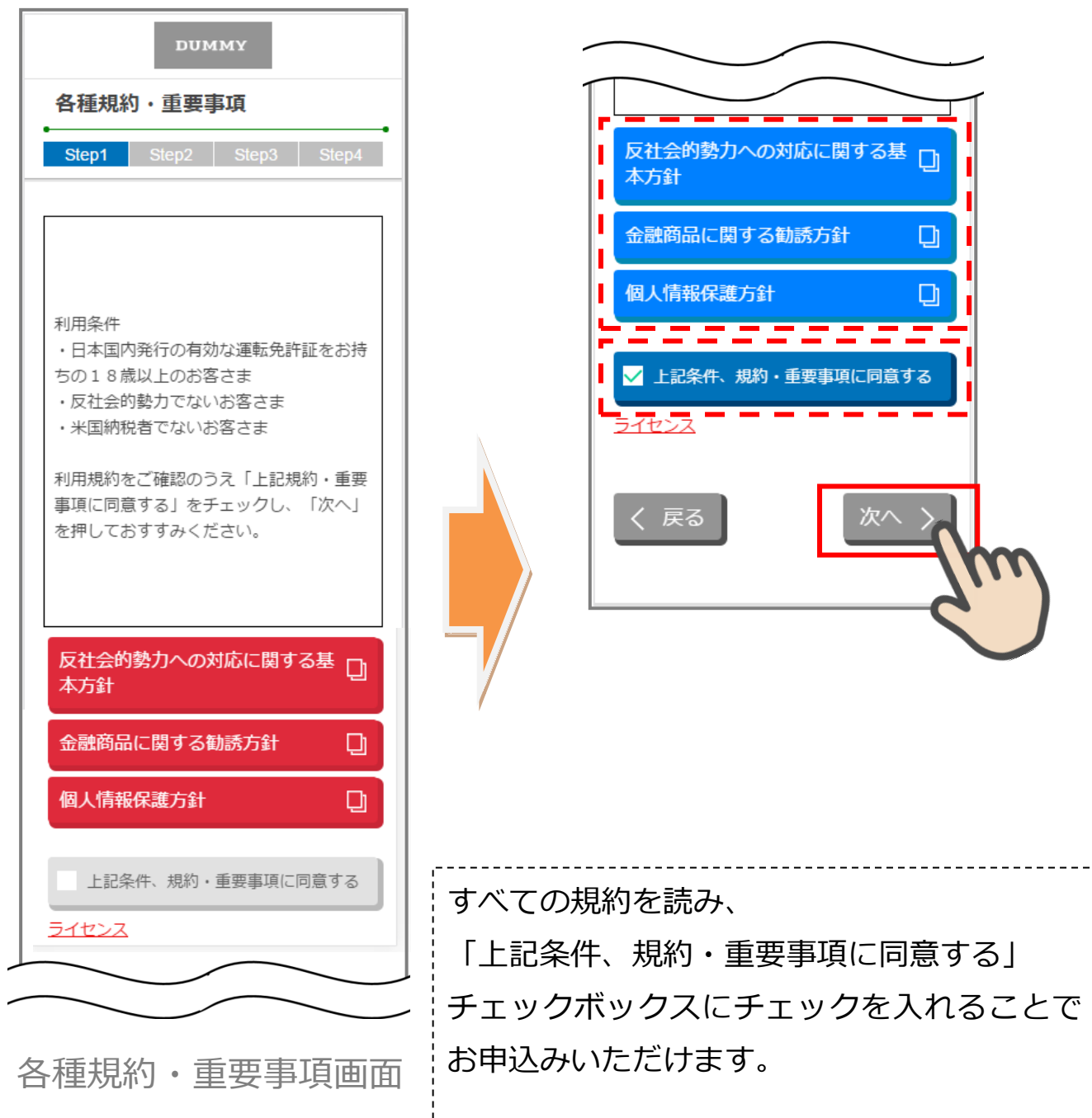

※赤反転している規約ボックスをタップすると当該規約のPDFまたはWebページが表示されます。一読後、iphoneの場合 ホームボタン/Androidの場合 <印を押下しページを閉じて下さい。閉じると青反転します。

3. 申込み可能地域の確認／取引店舗の選択 (STEP1 画面)

3.1 申込み可能地域の確認

「申込み可能地域確認」画面で、自宅または勤務先が申込み可能地域に該当するか確認をします。

自宅および勤務先の郵便番号を入力して、「次へ」ボタンをタップします。

DUMMY

申込み可能地域確認

Step1 Step2 Step3 Step4

当金庫では、営業地域外から本アプリによる口座開設の申込みは受付けておりません。お客さまのご自宅またはご勤務先が当金庫の営業地域内か確認しますので、ご自宅およびご勤務先の郵便番号を入力の上、「次へ」ボタンを押してください。

なお、当金庫の営業地域については、各種規約・重要事項の〇〇規約でご確認ください。

郵便番号 (ご自宅) 必須

郵便番号 (ご勤務先) 任意

< 戻る 次へ >

お客様のご自宅およびご勤務先からは、当金庫で口座開設のお申込みができません。

< 戻る

近隣店舗が無い場合のエラー画面

ご自宅住所、ご勤務先住所の郵便番号に該当する近隣店舗が無かった場合、エラー画面へ遷移します。

申込み可能地域確認画面

※次頁「■営業エリア判定」参照

■ 申込み可能地域の確認

申込み可能地域確認画面で入力した郵便番号を店舗マスタと照合し、合致する郵便番号が存在するか確認します。

① 郵便番号（ご自宅）の数字 7 桁と店舗マスタ（営業エリア・近隣店舗検索用）の郵便番号 7 桁を完全一致で検索し、

- I 一致する郵便番号が存在する。 → 店舗検索画面へ
- II 一致する郵便番号が存在せず、郵便番号（ご勤務先）に郵便番号の入力がない。
→ エラー画面へ
- III 一致する郵便番号が存在せず、郵便番号（ご勤務先）に郵便番号の入力がある。
→ ②へ

② 郵便番号（ご勤務先）の数字 7 桁と店舗マスタ（営業エリア・近隣店舗検索用）の郵便番号 7 桁を完全一致で検索する。

- I 一致する郵便番号が存在する。 → 店舗検索画面へ
- II 一致する郵便番号が存在しない。 → エラー画面へ

■ 店舗検索画面

頭文字検索・・・郵便番号を参照せずに頭文字から店舗を選択します。

エリア検索・・・申込み可能地域確認画面で入力した郵便番号をマスタと照合し、一致する店舗の一覧を表示します。

① 取引店舗の検索方法を選択

- I 頭文字検索選択 → 頭文字検索画面へ
- II エリア検索を選択 → 店舗検索結果（エリア検索）へ（②へ）

② エリア検索選択時

店舗マスタ（営業エリア・近隣店舗検索用）に登録された郵便番号と照合し、以下を検索します。

- I 申込み可能地域確認画面で郵便番号（ご自宅）のみ入力
→ 郵便番号（ご自宅）の一致する店舗コードを全て取得し③へ
- II 申込み可能地域確認画面で郵便番号（ご自宅）と郵便番号（ご勤務先）の両方を入力
→ 郵便番号（ご自宅）の一致する店舗コードおよび郵便番号（ご勤務先）が含まれる店舗コードを全て取得し③へ

③ 店舗検索結果（エリア検索）

- ② で取得した店舗コードに該当する店舗を店舗マスタ（頭文字検索用・営業エリア・近隣店舗検索用）から取得し、画面上に一覧を表示する。

3.2 取引店舗選択

「取引店舗選択」画面で取引店舗の検索方法を選択します。
「頭文字検索」、または「エリア検索」をタップします。

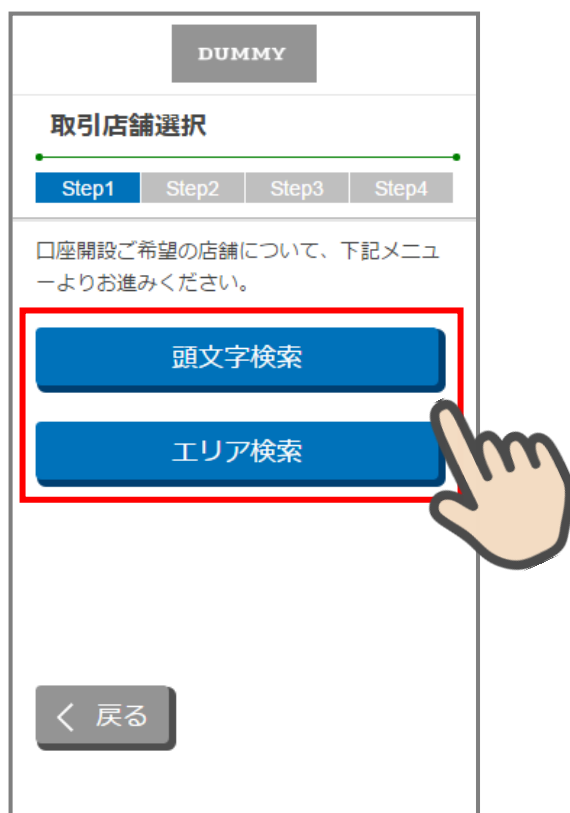

取引店舗選択画面

頭文字検索タップ・・・3.3 店舗検索（頭文字検索）へ遷移します。
エリア検索タップ・・・3.4 店舗検索結果（エリア検索）へ遷移します。

3.3 頭文字による店舗検索

「店舗検索（頭文字検索）」画面で、選択したい店舗の頭文字をタップします。
表示された一覧から申込店舗を選択します。



店舗検索（頭文字検索）画面



店舗検索結果（頭文字検索）画面

取引店舗確認画面へ遷移

3.4 営業エリアによる店舗検索

「店舗検索結果（エリア検索）」画面に該当店舗一覧が表示されます。
表示された一覧から申込店舗を選択します。

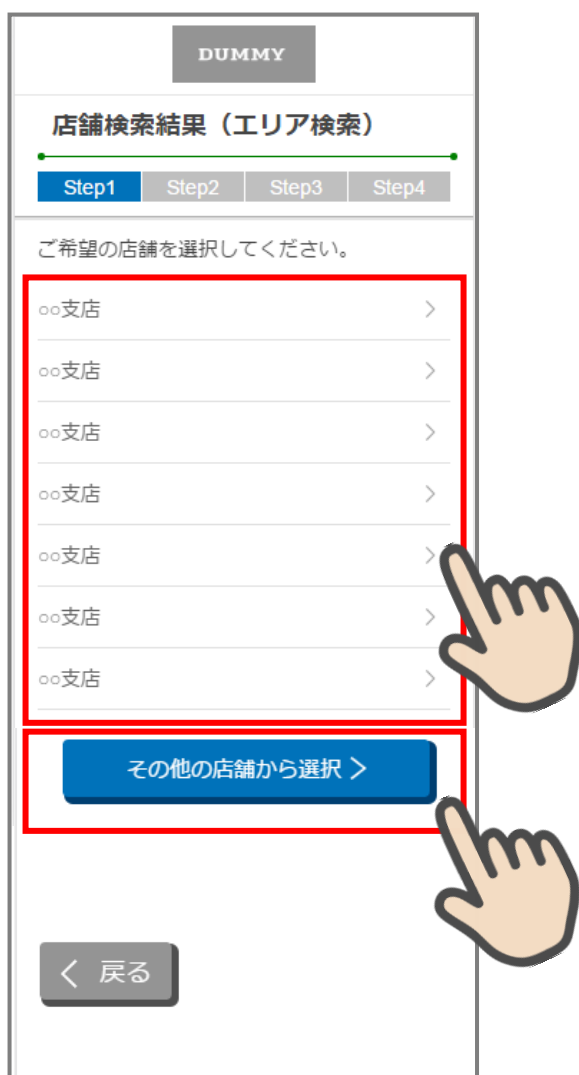

一覧から支店をタップ・・・店舗選択確認画面へ遷移
その他の店舗から選択をタップ・・・店舗検索（頭文字）画面へ遷移

店舗検索結果（エリア検索）画面

3.5 取引店舗の確認

「取引店舗確認」画面で選択した店舗を確認し、「次へ」をタップします。

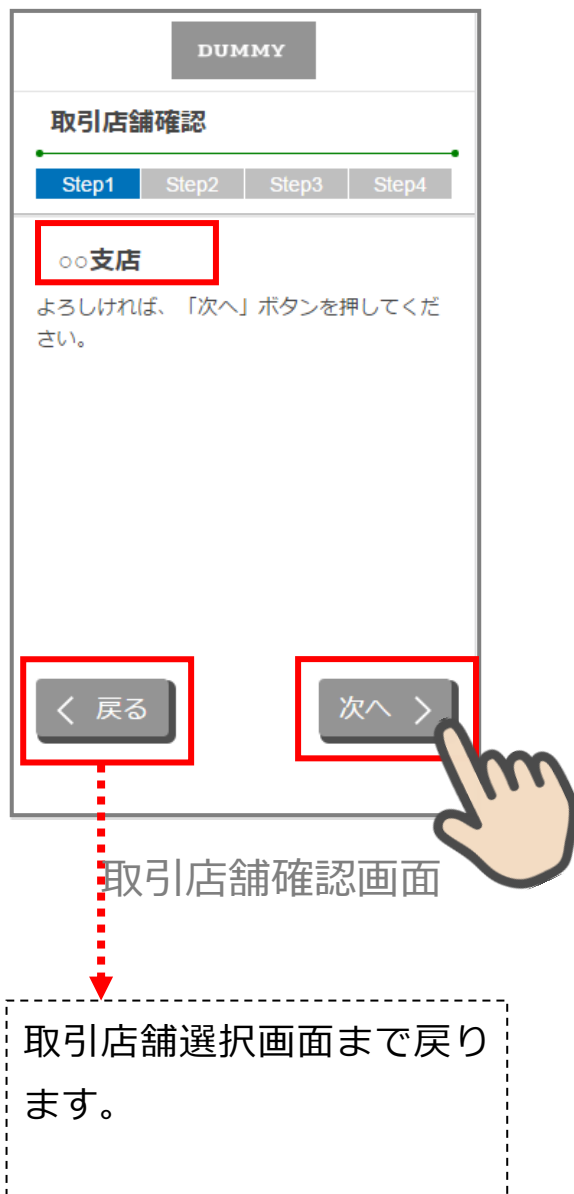

4. 電話番号認証 (STEP2 画面)

4.1 携帯電話番号の入力

操作中のスマートフォンの携帯電話会社を選択し、携帯電話番号を入力して「次へ」をタップします

DUMMY

電話番号認証

Step1 Step2 Step3 Step4

電話番号認証を行います。現在ご利用中の携帯電話会社および携帯電話番号を入力の上「次へ」ボタンを押してください。
なお、NTTドコモ・au・ソフトバンク以外（格安SIMなど）は、本アプリでお申込みできません。

携帯電話会社 必須

※正しい携帯電話会社を選択して下さい

NTTドコモ

au

ソフトバンク

携帯電話番号 必須

- -

! NTTドコモ・au・ソフトバンク以外の場合（格安SIMなど）、アプリからお申込みいただけません。

< 戻る 次へ >

電話番号と携帯電話会社の組み合わせが異なる場合、正常にSMSが送信されません。

電話番号認証画面

■電話番号認証の仕組みについて

アプリをダウンロードし起動すると、アプリ認識番号が自動付与されます。

口座開設希望者のスマートフォンから電話番号認証の画面に入力したキャリアと携帯電話番号が送信されると、トッパン・フォームズ社の DB サーバに金庫番号+携帯電話番号が登録され、更に、委託している NTT コムオンラインへ転送され、そこで 3 大キャリアと契約をしている正規の携帯電話番号であるかどうかの存在チェックを行います。

存在が確認できた場合のみ口座開設希望者のスマートフォンに SMS が送信されます。

受信した SMS には、認証のための URL が記載されており、その URL をタップすることで、トッパン・フォームズ社のサーバで、アプリ識別番号による認証が行われることとなります。

また、トッパン・フォームズ社のサーバでは、金庫番号+携帯電話番号による、同一スマートフォンから複数回の口座開設申込が出来ないようにしています。(電話番号認証エラー：現在ご利用中の携帯電話番号は既に口座開設をお申込みいただいております。)

ただし、トッパン・フォームズ社の DB サーバでは申込みデータを 40 日間しか保管していないため、40 日を経過した場合には、同じ信用金庫から同一のスマートフォンで口座開設の申込みが可能となります。

なお、当該スマホアプリを一旦削除し、再度、同一スマホアプリをダウンロードした場合には、別の信用金庫に口座開設の申込みをすることは可能となります。

(別のアプリ識別番号+別の金庫番号+同一携帯電話番号となるため)

電話番号確認画面で、「次へ」ボタンを押下し、携帯電話番号が間違っていた場合、「電話番号認証エラー：電話番号認証に失敗しました」となります。

「戻る」ボタンを押下して、電話番号確認画面に戻りますが、続けざまに同様の操作を 3 回したのち、4 回目の「次へ」ボタンを押下すると、「SMS 送信エラー (規定回数超過)」のエラー画面に遷移します。

その場合は、しばらく経って (約 1 時間) から、再操作が出来る状態となります。

4.2 携帯電話番号の確認

「電話番号確認」画面で、選択した携帯電話会社と携帯電話番号を確認し、「次へ」をタップします。

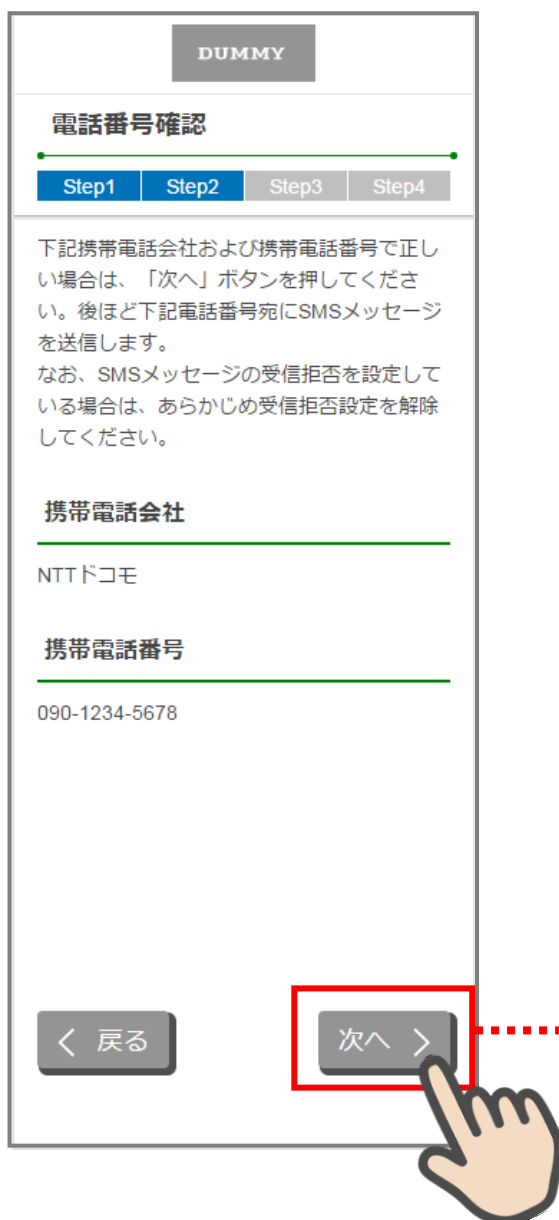

電話番号確認画面

意図しない操作をした場合、電話番号認証エラー画面に遷移します。

4.3 携帯電話番号の認証エラー①

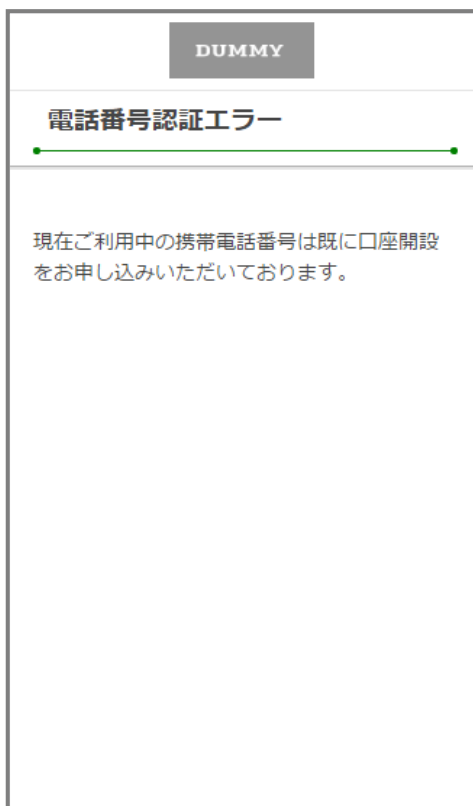

電話番号認証エラー画面

お申込完了後、同じ信用金庫を選択して再度 SMS を送信した場合。

一定時間の間に何度も SMS を送信した場合。

4.4 SMS メッセージの送信

「SMS メッセージ送信」画面が起動し、SMS メッセージを受信します。受信した SMS メッセージを立ち上げ、メッセージ内の URL をタップします。



SMS メッセージ送信画面

Android は SMS 受信後自動的に当該メールが立ち上がります。
iOS は SMS 受信後、メッセージアイコンから、当該メールを立ち上げてください。

4.5 電話番号認証の完了

「電話番号認証完了」画面で「次へ」をタップし、認証を完了します。



電話番号認証完了画面

4.6 電話番号認証エラー②

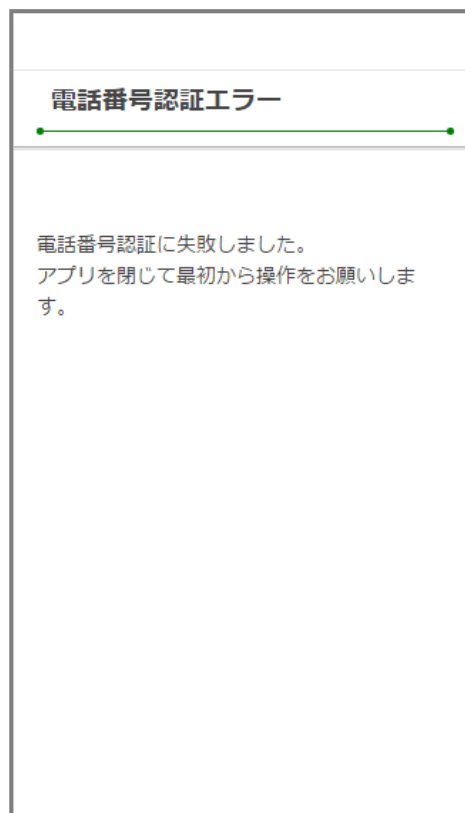

電話番号認証エラー画面

SMS 受信後、しばらく経ってから URL をタップした場合。

別のスマートフォンで SMS を受信した場合。

5. 運転免許証等撮影 (STEP3 画面)

5.1 運転免許証・印影撮影の場合

5.1.1 運転免許証・印影撮影案内

「運転免許証・印影撮影案内」画面で運転免許証・印影撮影時の注意事項を確認し、「撮影をする」ボタンをタップします。

DUMMY

運転免許証・印影撮影案内

Step1 Step2 Step3 Step4

運転免許証および印鑑並びに白紙をご準備のうえ、以下の案内に従い撮影してください。

1. ご捺印 (印鑑届)

白紙にお届けいただく印鑑をご捺印ください。



2. 運転免許証 (表) と印影の撮影

運転免許証と、1でご準備いただいた印影を並べて撮影ください。

運転免許証は有効期限内のものに限り、撮影時には現住所・氏名・生年月日が鮮明に写るように撮影ください。



3. 運転免許証 (裏) の撮影

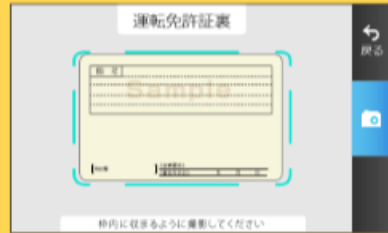

※運転免許証の端を画面内の枠に合わせて配置し、真上から撮影してください。

※撮影は水平なテーブルの上などで行ってください。

※カメラのフラッシュはOFFにし、光が反射しないように撮影してください。

※画像が不鮮明である等の理由から、再撮影をお願いする場合があります。

上手に撮影するには 

撮影する >

5.1.2 運転免許証（表）・印影撮影

撮影画面が起動するので、表示された撮影用の枠線に運転免許証と印影を合わせて「カメラ」ボタンをタップします。

撮影画像を確認して「次へ」ボタンをタップします。

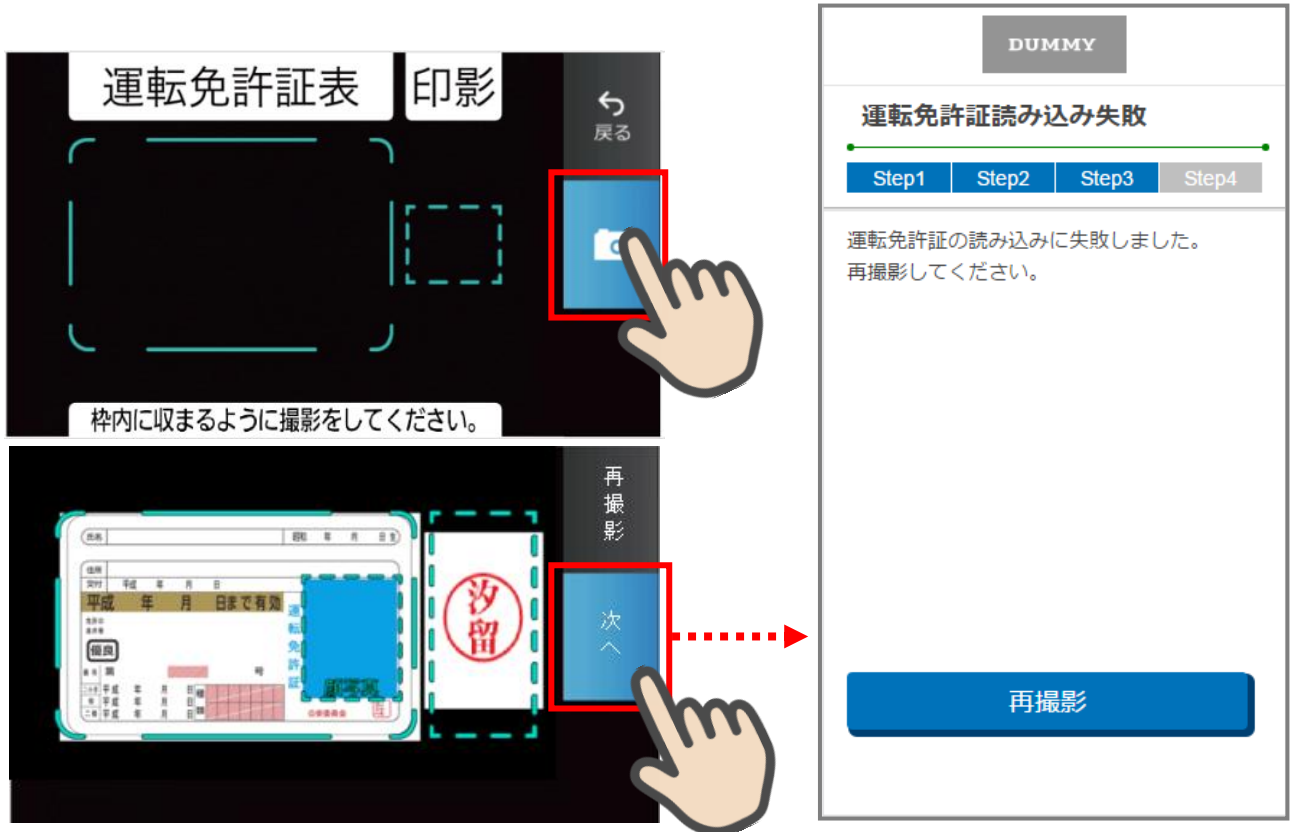

運転免許証（表）+印影撮影

※撮影状況により、運転免許証読み込み失敗画面に遷移した場合は、「再撮影」をタップし、再度撮影を行ってください。

5.2 運転免許証撮影の場合

5.2.1 運転免許証撮影案内

「運転免許証撮影案内」画面運転免許証撮影時の注意事項を確認し、「撮影をする」ボタンをタップします。

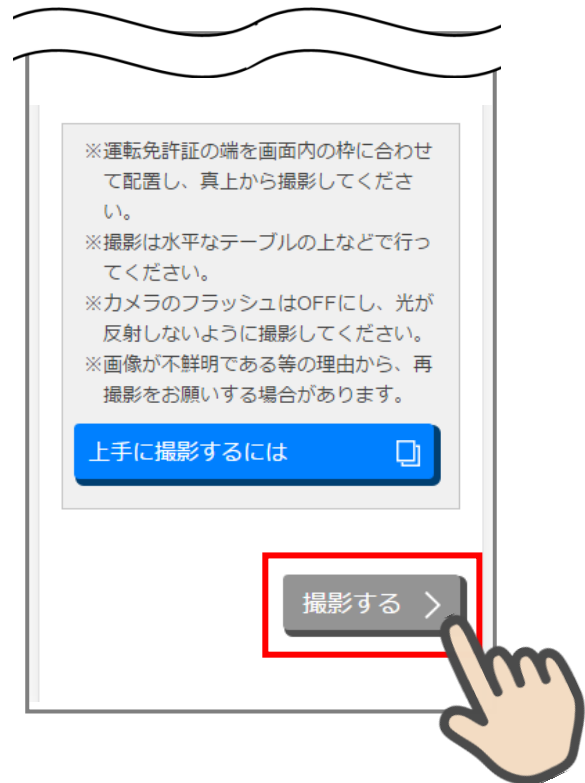

運転免許証撮影案内画面

5.2.2 運転免許証（表）撮影

撮影画面が起動するので、表示された撮影用の枠線に運転免許証を合わせて「カメラ」ボタンをタップします。

撮影画像を確認して「次へ」ボタンをタップします。

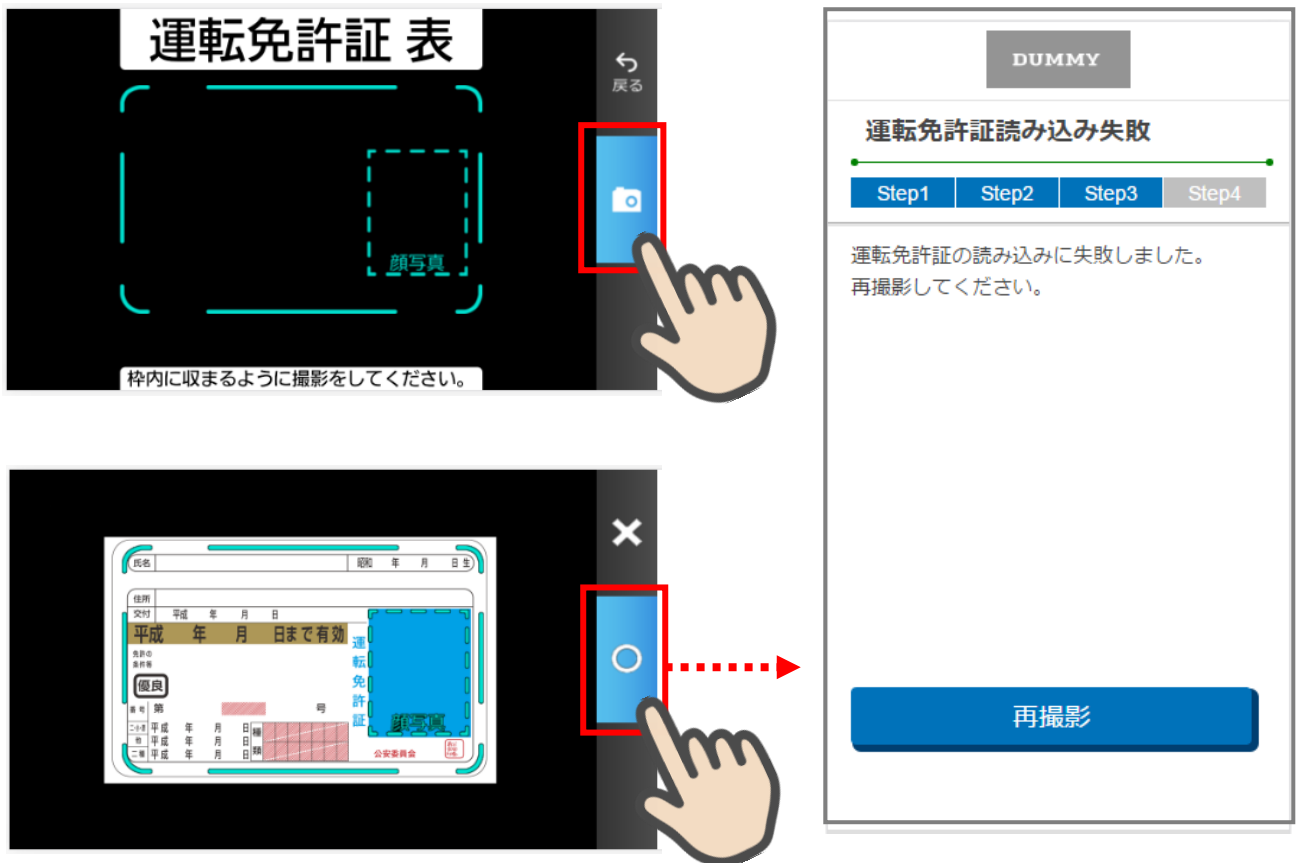

運転免許証（表）撮影画面

免許証の撮影状況により、運転免許証読み込み失敗画面に遷移する場合があります。

「上手に撮影するには」を参考に撮影環境を確認してください。

5.3 運転免許証（裏）撮影

「運転免許証（裏）撮影」画面で、運転免許証の裏面を撮影します。
運転免許証の裏面を撮影用の枠線に合わせて「カメラ」ボタンをタップします。
撮影後、画像を確認して「次へ」ボタンをタップします。

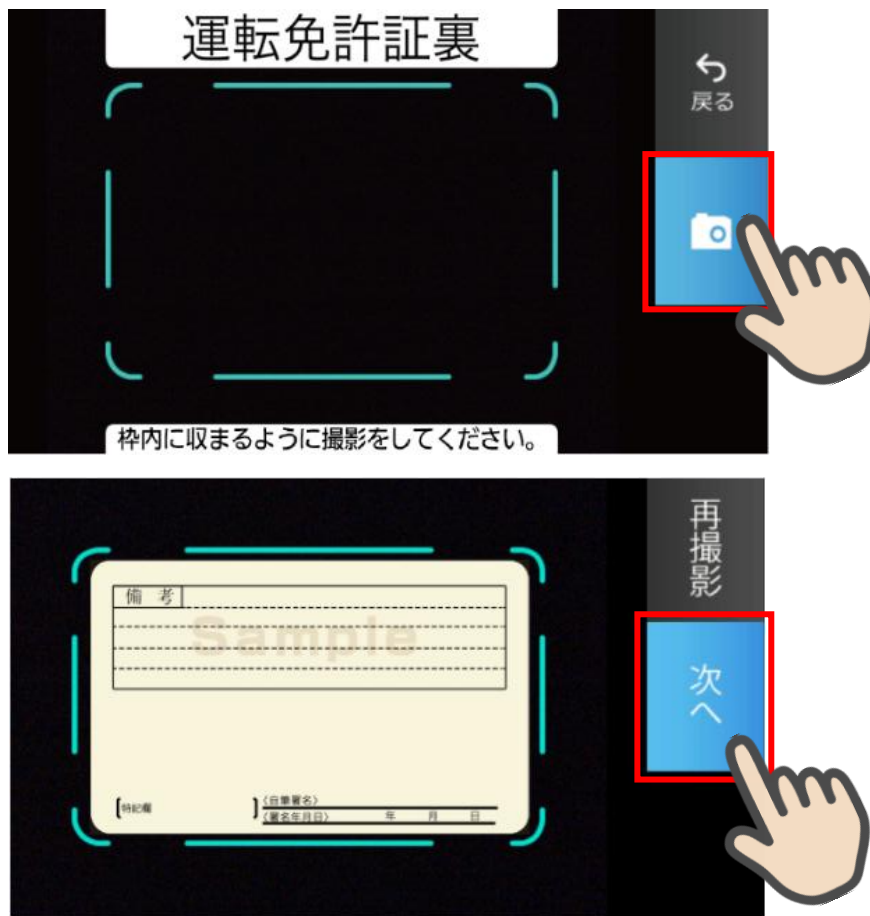

運転免許証（裏）撮影

5.4 撮影画像の確認

「撮影画像の確認」画面で撮影した画像を確認し、「次へ」ボタンをタップします。

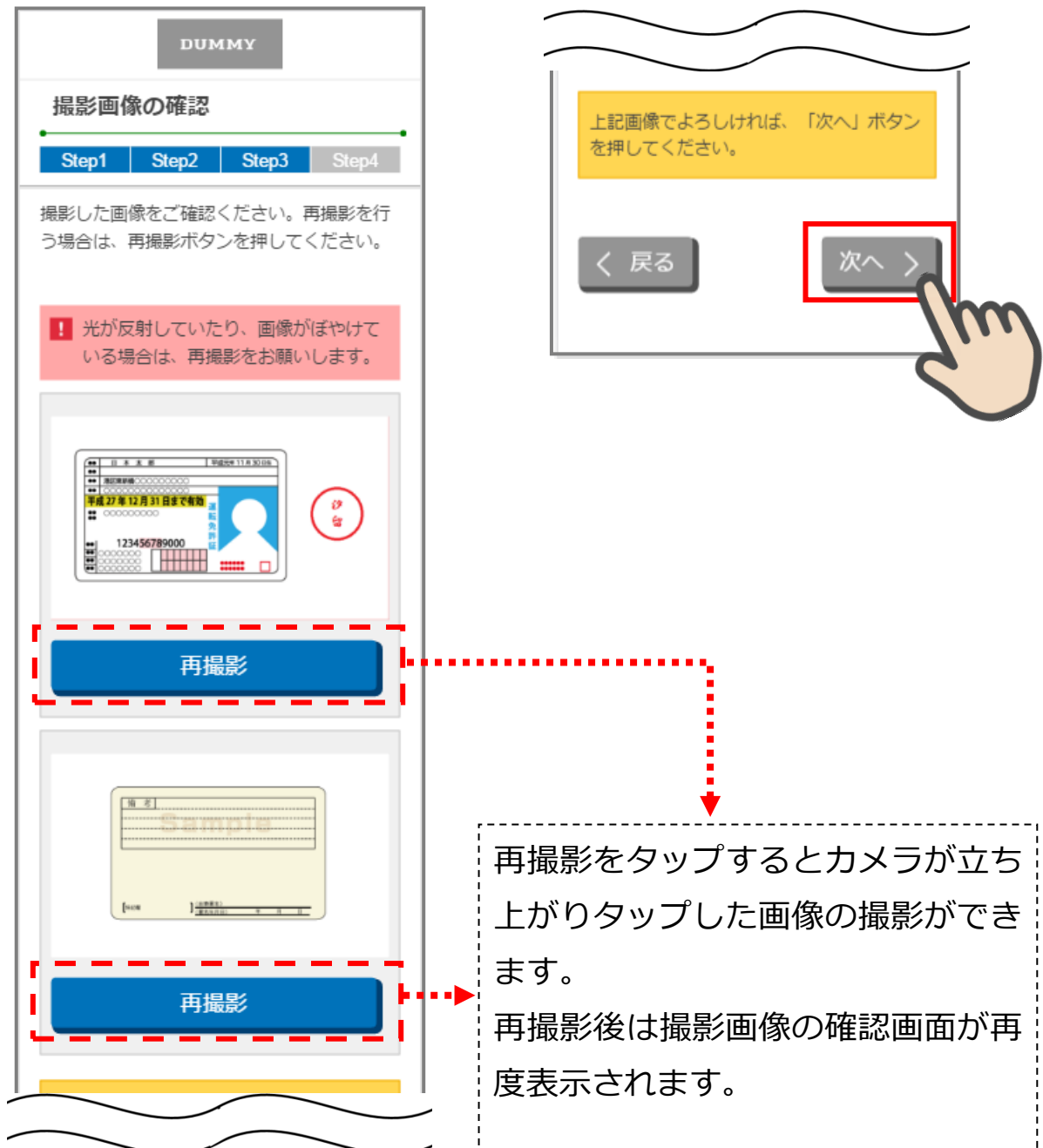

撮影画像の確認画面

5.5 読み取り結果の確認

「読取結果確認」画面で運転免許証の読み取り結果を確認し、そのまま口座開設情報に反映する場合は、「次へ」をタップします。
読み取り結果を使用しない場合は、使用しない項目の「この読み取り結果を使用する」チェックを外して「次へ」をタップします。

DUMMY

読取結果の確認

Step1 Step2 Step3 Step4

運転免許証の読み取り結果は以下のとおりです。口座開設情報に反映する項目をチェックし、「次へ」ボタンを押してください。

おなまえ

NNNNN NNNNN

この読み取り結果を使用する

おところ

NNNNN NNNNN

この読み取り結果を使用する

生年月日

NNNNN NNNNN

この読み取り結果を使用する

< 戻る

次へ >

読取結果の確認画面

「この読み取り結果を使用する」にチェックが入っている場合は、口座開設情報入力画面に読取結果を自動反映します。

※JIS 第1水準、第2水準以外の文字の場合、JIS 第1水準、第2水準の類似文字に自動変換します。

自動反映が出来ない

・運転免許証を撮影する場合、光の反射により文字が消えてしまう、また周囲が暗く文字として認識できない等が考えられます。

※「おなまえ」、「おところ」、「生年月日」の全てが読み取り出来ない場合は撮影エラーとなります。

6. 現住所確認書類撮影／取得 (STEP3 画面)

6.1 現住所確認書類撮影案内

「現住所確認書類撮影案内」画面で撮影方法を確認し、「撮影する」ボタンをタップします。

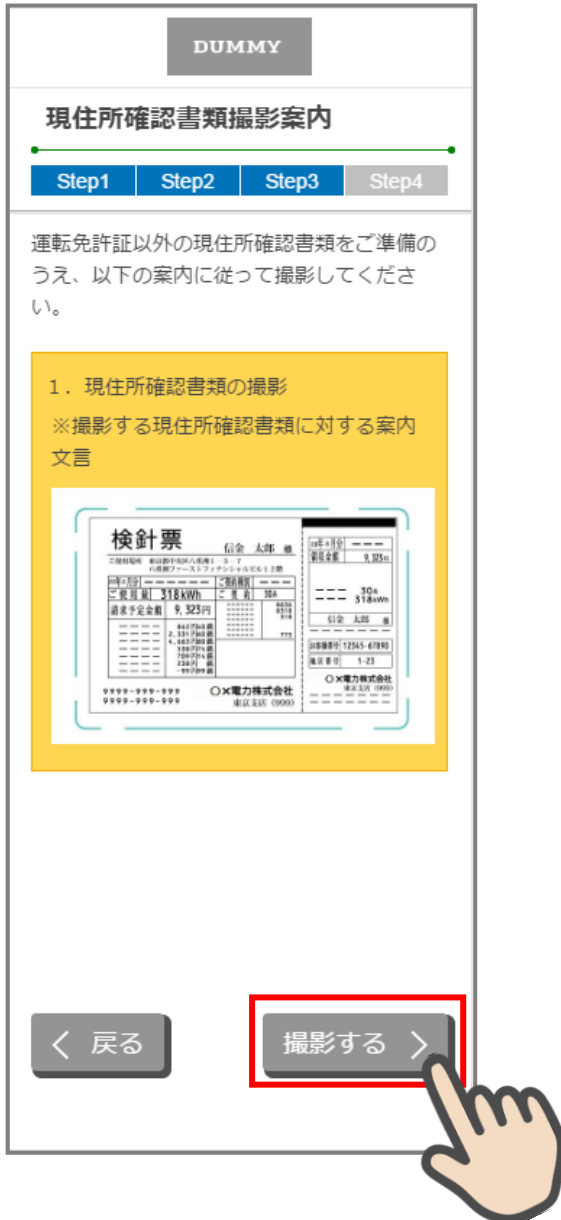

現住所確認書類撮影案内画面

6.2 現住所確認書類撮影

「現住所確認書類撮影」画面で現住所を確認できる書類の撮影を行います。
現住所が確認できる書類を撮影用の枠線に合わせて「カメラ」ボタンをタップします。
撮影後、画像を確認して「次へ」ボタンをタップします。

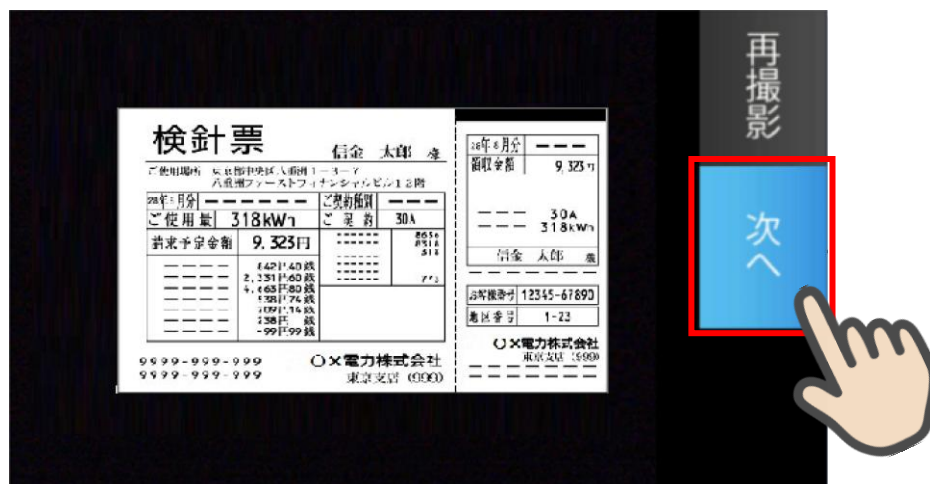
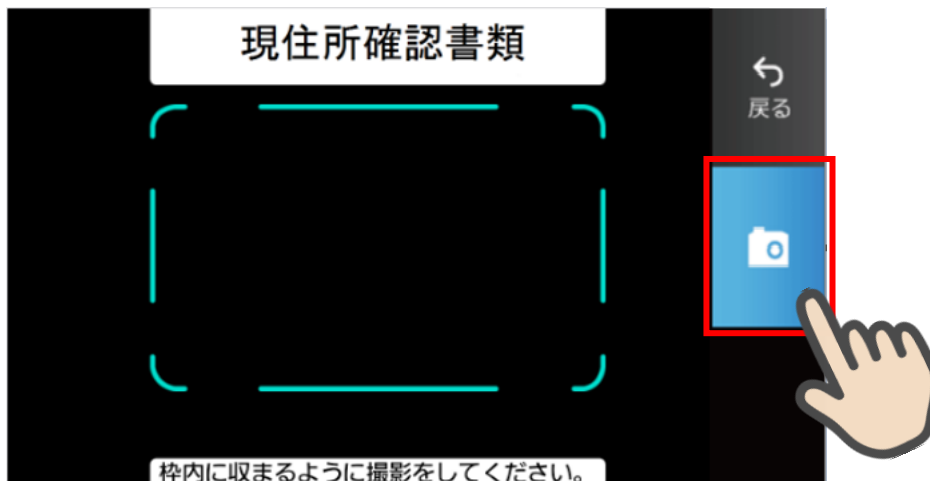

現住所確認書類撮影画面

6.3 撮影画像の確認（現住所確認書類）

「撮影画像の確認（現住所確認書類）」画面で画像を確認し、「次へ」ボタンをタップします。

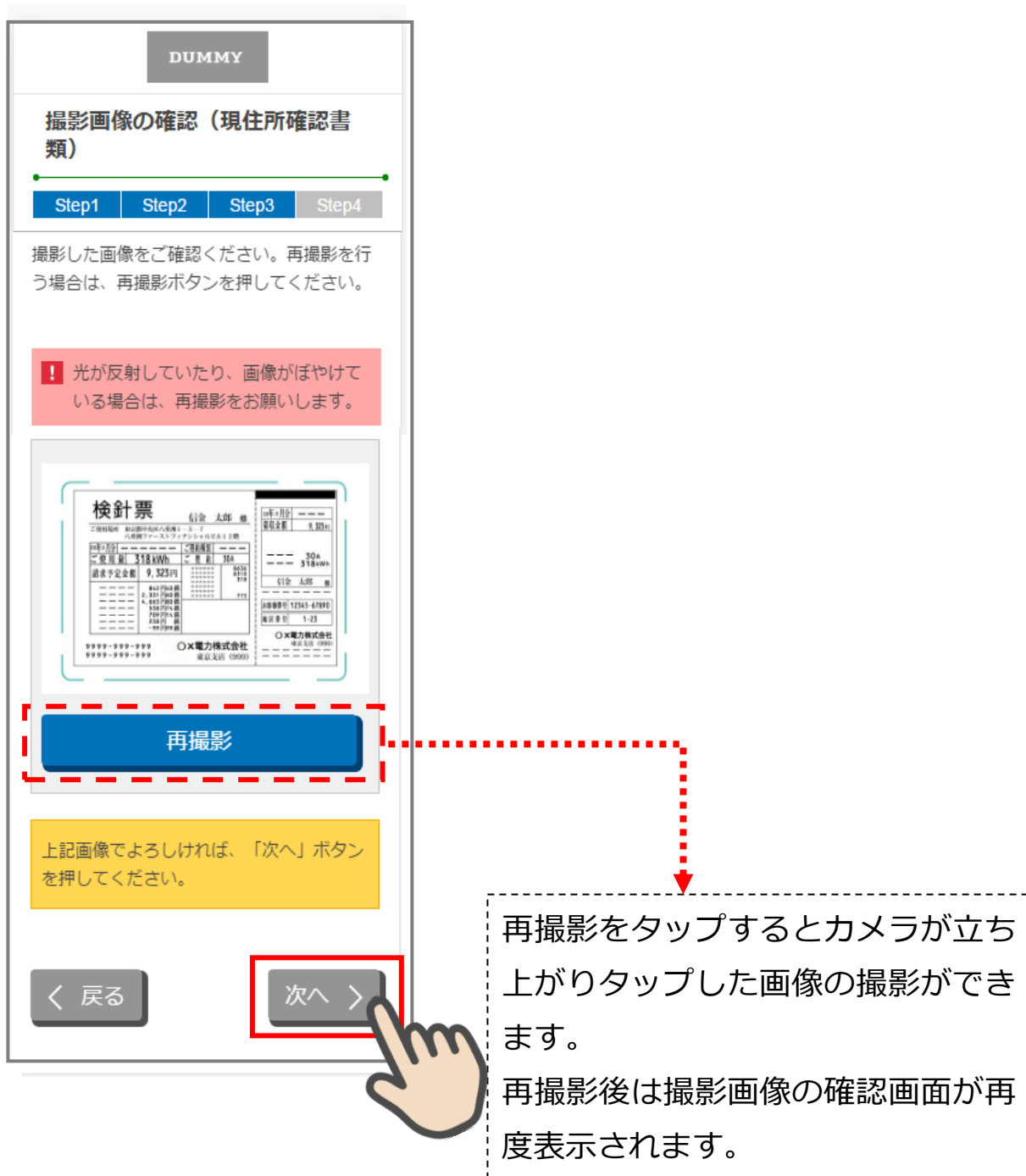

撮影画像の確認（現住所確認書類）画面

7. 口座開設情報の入力 (STEP4 画面)

「口座開設情報入力」画面で口座開設情報を入力します。
必須項目を入力後に「保存して次へ」をタップします。

DUMMY

口座開設情報入力

Step1 Step2 Step3 Step4

下記項目を入力し、「保存して次へ」ボタンを押下してください。

1 氏名 必須

姓

名

セイ

メイ

2 郵便番号から住所を検索

都道府県

市区町村郡

丁目・番地・建物名・部屋番号など

ご住所 (カナ)

読取結果を使用した場合、「氏名 (姓名の漢字)」、「都道府県・市区町村郡・丁目・番地・建物名・部屋番号など」、「生年月日」が自動反映されます。
※JIS 第1水準、第2水準以外の文字は入力できません。

1 氏名 (カナ) を入力します。

自動反映がされていない場合は、次の方法で住所を検索してください。
2 郵便番号を入力し「郵便番号から住所を検索」ボタンを押下します。

性別 必須

男性 女性

生年月日 必須

大正 昭和 平成

年 月 日

【預金取引に係る届出】

私の実特法上の居住地は日本のみであり、上記情報が正確であることを認めます。なお、居住地その他記載情報に変更があった場合は、3ヶ月以内に再度届出いたします。

ご利用目的 必須

選択してください

主なご利用目的を選択してください。「その他」を選択した場合は、「ご利用目的（その他）」に利用目的を入力してください。

ご利用目的（その他）

ご連絡先 必須

ご自宅に固定電話がない場合、自宅電話番号にはお使いの携帯電話番号を入力してください。

自宅電話番号

- -

携帯電話番号

- -

Eメールアドレス 必須

Eメールアドレス（確認用）

※1 ご入力メールアドレス宛に、後ほど「お申込受付完了メール」を配信しますので、受信可能なメールアドレスをご指定ください。

※2 「お申込受付完了メール」の送信元ドメインは『@cdms.jp』となりますので、ドメイン指定受信を行っている場合は上記ドメインの受信可能設定を行って下さい。

※3 インターネットバンキングをお申込の場合は、ご入力メールアドレスをインターネットバンキングの登録アドレスとさせていただきます。

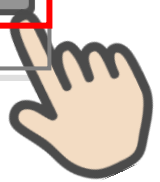

口座開設情報入力画面

8. ご職業・勤務先情報の入力 (STEP4 画面)

「ご職業・勤務先情報」画面で職業・勤務先の情報を入力します。入力後に「保存して次へ」をタップします。

DUMMY

ご職業・勤務先情報入力

Step1 Step2 Step3 Step4

下記項目を入力し、「保存して次へ」ボタンを押してください。

ご職業

選択してください

ご職業を選択してください。「その他」を選択した場合は、「ご職業 (その他)」欄に職業を入力してください。

ご職業 (その他)

勤務先

勤務先 (カナ)

部署名

勤務先電話番号

勤務先内線番号

勤務先郵便番号

郵便番号から住所を検索

都道府県

市区町村郡

丁目・番地・建物名など

ご住所 (カナ)

< 戻る

保存して次へ >

ご職業・勤務先情報入力画面

※職業・勤務先情報は全て任意入力項目となります。

9. その他情報の入力 (STEP4 画面)

「その他入力」画面で、キャッシュカード、通帳、インターネットバンキング利用申込情報を入力します。入力後に「保存して次へ」をタップします。

DUMMY

その他入力

Step1 Step2 Step3 Step4

キャッシュカード 必須

ご希望のキャッシュカードを選択してください。

デザインパターン1

DUMMY

デザインパターン2

DUMMY

キャッシュカード暗証番号 必須

なお、「生年月日」「電話番号」「同一の数字」「連続する数字」など第三者で特定が容易な暗証番号はご利用できません。

キャッシュカード暗証番号 (確認用)

その他入力画面

通帳 必須

通帳発行の有無を選択してください。
※なお、「通帳発行無し」を選択した場合は、インターネットバンキングのお申し込みが必須となります。

通帳発行有り

DUMMY DUMMY

通帳発行無し



インターネットバンキングのお申込み

インターネットバンキングを申込み

ワンタイムパスワード (ハードウェアトークン) 申込み

加入する

利用登録用パスワード 必須

※「0000」以外の数字をご入力ください。

利用登録用パスワード (確認用)

契約者ID

必須

6～12桁の英数字で、英字・数字をそれぞれ1文字以上使用してご記入ください。

(英字は大文字・小文字を区別します。)

※決定後変更できません

第1希望

第2希望

初回ログインパスワード

必須

6～12桁の英数字で、英字・数字をそれぞれ1文字以上使用してご記入ください。

(英字は大文字・小文字を区別します。)

ブラウザ用とモバイル用は異なる英字・数字をご記入ください。

なお、携帯電話(スマートフォンを除く)でインターネットバンキングをご利用いただかない場合は、お手数ですが「モバイル用初回ログインパスワード」に、次のパスワードを入力してください。

パスワード：123pas

ブラウザ用初回ログインパスワード

モバイル用初回ログインパスワード

資金移動用パスワード

必須

10桁の数字でご記入ください。

限度額

必須

限度額は千円単位でご記入ください。なお、金庫で定める限度額を超える場合は、金庫で定める限度額とさせていただきます。

都度限度額 (1回)

 (単位：千円)

累計限度額 (1日)

 (単位：千円)

取引通知メール (Eメール)

必須

要

不要

外貨利用

必須

希望する

希望しない

仮ログインパスワード

必須

「a」に続く5桁の数字をご指定ください。初回ご利用の際は「a」を含めた6桁を入力します。

※ここで指定した「仮ログインパスワード」は、初回ご利用時に別のパスワードに変更していただけます。

a

仮確認用パスワード

必須

「b」に続く5桁の数字をご指定ください。初回ご利用の際は「b」を含めた6桁を入力します。

※ここで指定した「仮確認用パスワード」は、初回ご利用時に別のパスワードに変更していただけます。

b

キャンペーンコード

キャンペーンコードをお持ちの方は、以下の欄にコードを入力してください。

その他入力画面

アンケート 必須

口座開設アプリをどこでお知りになりましたか。以下の項目から1つ選択してください。
「その他」を選択した場合は、以下に入力してください。

選択してください

アンケート（その他）

ご意見・ご要望

ご意見・ご要望がございましたら、ご自由にご入力ください。（全角100文字以内）

その他入力画面

10. 確認画面 (STEP4 画面)

入力情報を確認し問題がなければ、「同意して申込」をタップします。

DUMMY

確認画面

Step1 Step2 Step3 Step4

入力内容をご確認のうえ、「同意して申込」ボタンを押してください。なお、修正が必要な場合は、各入力情報にある「修正する」ボタンを押して該当項目を修正してください。

口座開設情報入力修正する

氏名 (漢字)
トッパン 太郎

氏名 (カナ)
トッパン タロウ

ご住所 (漢字)
101-0002
東京都江戸川区篠崎町1-1 篠崎マンション101

ご住所 (カナ)
トウキョウトエドガワクシノザキチョウ1-1 シノザキマンション101

性別
男性

生年月日
平成2年2月2日

預金取引に係る届出

私の実特法上の居住地国は日本のみであり、上記情報が正確であることを認めます。なお、居住地国その他記載情報に変更があった場合は、3ヶ月以内に再度届出いたします。

ご利用目的

給与口座

ご連絡先

自宅電話番号
03-1234-5678
携帯電話番号
090-1234-5678

Eメールアドレス

sample123@sample.co.jp

勤務先情報入力修正する

ご職業

会社員

勤務先 (漢字)

サンプル株式会社

勤務先 (カナ)

サンプルカブシキガイシャ

部署名

企画部

勤務先電話番号

03-1234-5678

勤務先内線番号

01234567890

勤務先住所（漢字）

101-0002
東京都千代田区紀尾井町1-1 紀尾井町ビル
10階

勤務先住所（カナ）

トウキョウトチヨダクキオイチョウ1-1キ
オイチョウビル10カイ

その他入力

修正する

キャッシュカード

パターン2

暗証番号

●●●●

通帳

Web通帳

インターネットバンキングお申込み

申し込む

ワンタイムパスワード

加入する

利用登録用パスワード

●●●●

契約者ID

第1希望
ABCDE123456

第2希望
123456ABCDE

初回ログインパスワード

ブラウザ用初回ログインパスワード

●●●●●●●●

モバイル用初回ログインパスワード

●●●●●●●●

資金移動用パスワード

●●●●●●●●

限度額

都度限度額（1回）
99999（単位：千円）

累計限度額（1日）
99999（単位：千円）

取引通知メール（Eメール）

希望する

外貨利用

利用する

仮ログインパスワード

●●●●

仮確認用パスワード

.....

キャンペーンコード

A001B00001

アンケート

ホームページを見て

ご意見・ご要望

申込できた

上記入力内容をご確認の上「同意して申込」ボタンを押してください。

< 戻る

同意して申込 >

確認画面

11. お申込み受付完了 (STEP4 画面)

「お申込み受付完了」画面が表示されましたら、アプリを終了します。

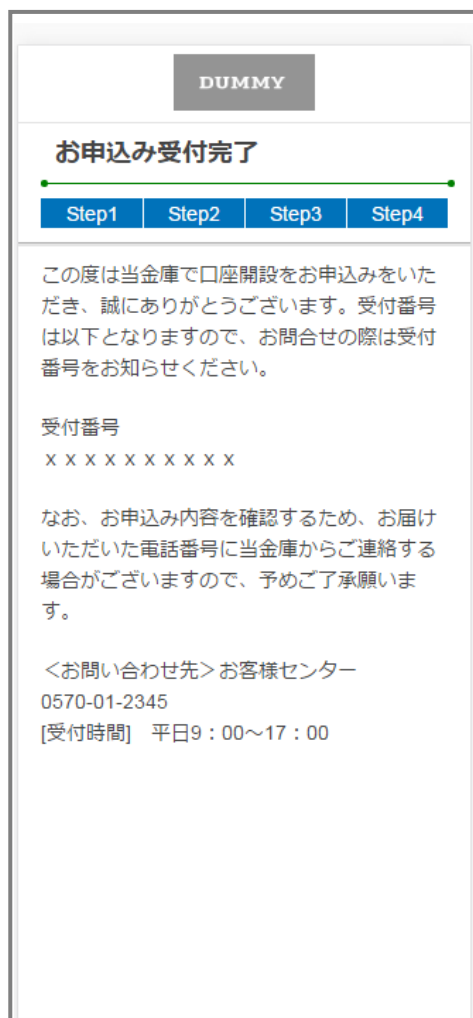

お申込み受付完了画面

12. 口座開設申込受付確認メール（Eメール）

アプリよりお申込み完了後、ご登録いただきましたメールアドレス宛に「口座開設受付完了のお知らせ」メールが送信されます。

件名： 口座開設受付完了のお知らせ

本文：

この度は当金庫で口座開設をお申込みいただき、誠にありがとうございます。受付番号は以下となりますので、お問合せの際は受付番号をお知らせください。

なお、お申込み内容の確認のため、お届けいただいた電話番号に当金庫からご連絡する場合がございます。予めご了承ください。

<お問い合わせ先>お客様センター
06-XXXX-XXXX

[受付時間] 平日 9:00~17:00

XXXXXXXXXXXXXXXXXX

参考. エラーが表示された場合

エラーが表示された場合は、画面のメッセージに従って操作を行ってください。

エラー例

DUMMY

口座開設情報入力

Step1 Step2 Step3 Step4

下記項目を入力し、「保存して次へ」ボタンを押下してください。

氏名 必須

姓

名

セイ

メイ



入力エラーがあります

お名前（漢字）-姓を入力してください
お名前（漢字）-名を入力してください
お名前（カナ）-姓を入力してください
お名前（カナ）-名を入力してください

OK

DUMMY

口座開設情報入力

Step1 Step2 Step3 Step4

下記項目を入力し、「保存して次へ」ボタンを押下してください。

氏名 必須

姓

名

セイ

メイ

必須 項目が未入力のまま次へ進んだ場合、エラーメッセージが表示され項目が赤く表示されます。